OCPM

Écoles & Centre de jour

Présenté le **25 février 2025**
au Centre culturel Georges-Vanier

Répertoire du **Mémoire** déposé

École primaire Victor-Rousselot

- Élèves de 4 à 12 ans
- Préscolaire, à la 6e année
- Familles, Corridor scolaire

Clientèle vulnérable

Pour les enfants vulnérables au plan socio-économique, la vie de quartier est importante pour leur santé et réussite scolaire.
L'école est dans le 5% des écoles les plus défavorisées.

Maison Benoit Labre

- Hébergement
- SIS
- Centre de jour

Clientèle vulnérable

Un centre qui offre divers services sociaux pour des personnes ayant des problèmes de santé mentale, de toxicomanie et d'itinérance chronique

Entrée/Sortie des enfants

rue Rose-de-Lima

Entrée Service de garde (SDG)

222 rue Bérard

Maison Benoit Labre

259 Ave Greene

École primaire

3525 rue Saint-Émilie (Secrétariat)

10 m

Distance terrain entre MBL / Parc école

79 m

Distance entre MBL et l'Entrée SDG

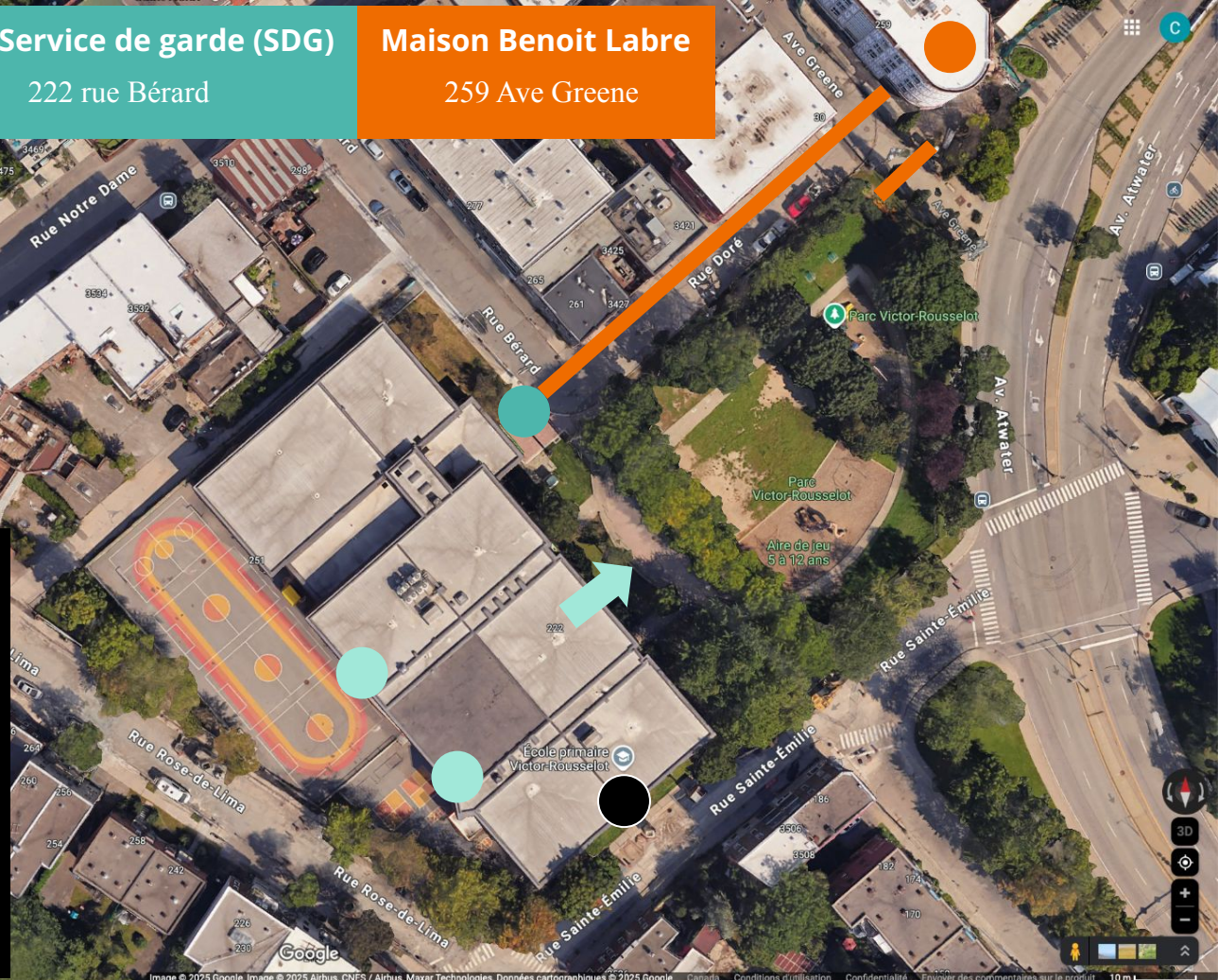

« Bilan de la criminalité et des appels de service à proximité du centre MBL depuis son ouverture »

- Crimes contre la propriété : + 67%
- Crimes contre la personne : + 93%
- Autres événements : + 128%
(ex; trouble de l'ordre public, overdoses, décès, état mental perturbé, etc.)
- Appels aux services de police : + 159%

Augmentation des méfaits + 800%
dans un rayon de 250 m avant et après l'ouverture du site

Dans un rapport obtenu via une demande d'accès à l'information,
la **SPVM** détaille les statistiques de criminalité

« Registre des incidents concernant des personnes ou des comportements extérieurs qui ont perturbé le fonctionnement de l'école depuis l'ouverture du site »

- Un homme fume du crack à côté du parc école / Une femme avec une seringue est vue près du parc de l'école
- Alors qu'un groupe d'enfants joue dehors, une femme crie et baisse ses vêtements près de la clôture du parc école
- Lors d'une récréation à l'extérieur, les sous-vêtements d'un adulte remplis d'excréments sont retrouvés par un enfant dans le parc école
- Un individu donne un coup de coude à un élève de 6e année et le suit jusqu'à l'école. Les parents et d'autres enfants interviennent pour aider l'enfant.
- Un homme en crise veut entrer dans la cour de l'école. Il est conseillé au personnel de l'école de ne pas laisser les enfants sortir.
- Un membre du personnel scolaire est menacé dans la rue près de l'école par un individu brandissant agressivement une bouteille et lui demandant de la nourriture
- Une pipe en verre est retrouvée devant l'école.
- Un sac rempli de seringues est retrouvé dans la cour de l'école
- Une fiole de Naloxone est trouvée dans la cour de l'école
- Une personne fume du crack devant l'entrée du service de garde
- Etc...

On peut constater par les données de la SPVM & CSSDM, que la proximité entre une ÉCOLE et un CENTRE DE JOUR, met à risque la sécurité des enfants dans leur milieu de vie.

Autre hypothèse : Parce qu'il manque cruellement de services et de refuges partout à Montréal, cela provoque forcément une affluence élevée lorsqu'une nouvelle ressource ouvre?

OPINIONS

- Mise en place de lois et de réglementations
 - **Interdire un refuge ou centre de jour à moins de 250m** d'une école primaire / école secondaire / garderie
 - **Interdire un SCS/SIS et autre service d'hébergement pour toxicomanes à moins de 600m** d'une école/garderie
- **La Ville de Montréal doit analyser la proximité avec les enfants avant d'approuver l'emplacement d'un refuge ou d'un autre service pour 'personne ayant besoin d'aide'**
- **Revoir la charte 89.4 dans la VdM qui stipule pas de référendum pour un 'projet social' et 'personne ayant besoin d'aide'**
- **Santé Publique Canada**
 - **SP Canada doit mettre en place des réglementations claires pour déterminer la proximité d'un refuge et d'un service de consommation supervisé (SCS/SIS) par rapport à une école/garderie**
 - Avoir une direction claire et la faire appliquer au niveau national (ne pas déléguer ses responsabilités aux provinces)
 - **SP Montréal doit auditer la qualité des demandes soumises avec rigueur et le respect des processus avant d'octroyer une exemption temporaire et un financement à une ressource (spécialement un SCS/SIS) pour s'implanter**
- **Un comité bon voisinage ne devrait jamais être dirigé par la ressource/centre et ses dirigeants (il y a conflit d'intérêt)**
 - Un responsable à travers la Direction de la Santé Publique et des services sociaux, devrait assurer une modération et une vigie des information partagés entre les citoyens et la ressource/centre.
 - SP devrait faire des visites fréquentes sur le terrain pour constater - en plus d'ajuster au besoin (le financement, projet, RACI)

Il est temps d'agir!

INVESTIR dans des projets variés,
SOUTENIR les ressources à s'implanter
au bon endroit,
et le plus rapidement possible.

COMPLÉMENTS D'INFORMATION
suite à la séance de questions à l'OCPM

Durant la période de question, l'OCPM a demandé:

Est-ce que la situation s'est amélioré?

J'aurais aimé vous répondre simplement: **Non.**

Est-ce si difficile de reconnaître que ce projet était tout simplement une mauvaise idée depuis le début?

Qui essayons-nous de protéger exactement? Certainement pas les enfants de l'école Victor-Rousselot.

Pourquoi avoir suggéré des solutions, et je cite : '*pour diminuer la pression sur la ressource (Maison Benoit Labre)*' ?

Sans vous vexer, qu'est-ce qu'on essaye de sous entendre ici? Que la bâtisse est là, donc les enfants doivent '*vivre avec*'?

Oui, ce n'est jamais facile de reconnaître un possible échec, avec tous ces fonds publics investis et résultats

Mais pouvons-nous reconnaître collectivement au minimum que:

Ce Projet insensé a justement mis en lumière le fait qu'il n'existe aucunes réglementations ni lois

pour GUIDER, ORIENTER les décisions et finalement IMPOSER ce type de projet social
vers une localisation plus approprié et acceptable?

Que ces mêmes lois & recommandations ne peuvent que SUPPORTER et AIDER les ressources
à mieux s'implanter et vite.

Est-ce que la situation peut s'améliorer? **Non.**

Pourquoi? **Le concept de la réduction des méfaits.**

La Maison Benoit Labre n'est pas un centre de **réhabilitation**.

La Maison Benoit Labre n'est pas un centre de **désintoxication**.

La Maison Benoit Labre **prône le concept de réduction des méfaits.**

On reconnaît que la personne a une dépendance.

On accepte que cette personne consomme de la drogue.

On supporte le/la toxicomane à consommer bien/mieux (ex: le centre peut vérifier son matériel, qualité de la drogue).

On s'assure que le/la toxicomane soit en sécurité (ex.: assurer une présence, éviter overdose).

Et toutes ces activités illégales et dangereuses; à proximité des enfants?

EST-CE QUE LA RÉDUCTION DES MÉFAITS PEUT BRISER LE CERCLE DE LA DÉPENDANCE?

Combien de personnes on pense aider à sortir de l'enfer de la drogue exactement avec ce type de Projet spécifique?

Est-ce que ce type de Projet à proximité d'une école PRIMAIRE ou SECONDAIRE peut nuire aux futures générations et à notre société? Quel sera l'impact et l'héritage nous allons avoir générer pour les prochaines années? Comment ce type de cohabitation quotidienne va influencer les enfants dans leur vie et décisions futures?



Bilan de la criminalité et des appels de service à proximité du site de consommation supervisée Benoît Labre depuis son ouverture

Analyse Sud

31 juillet 2024

CONFIDENTIEL

Ce document est la propriété du Service de police de la Ville de Montréal.
Son contenu ne doit pas être divulgué sans la permission écrite
du Commandant du Poste de Quartier 15, ou de son représentant autorisé.

Montréal 

1

INTRODUCTION

À la demande de M. Guillaume Thérberge (Commandant au poste de quartier 22 et mandataire corporatif pour les sites de consommation supervisée), nous procédons ici à l'analyse des crimes et appels de services survenus à proximité du site de consommation supervisée suivant :

- Le site de la *Maison Benoît Labre*, situé au 250 avenue Greene.

Interventions parc-école et cour 2023-2024

Cris, propos ou comportements dérangeants

Itinérance ou accès au parc-école (campement ou autre)

Consommation de drogue

| | Date | Heure | Endroit | Situation | Intervention |
|----|------------|----------------------------|---|--|---|
| 1. | 2023-10-03 | 14h15 Fin récréation | Parc-école | Poudre blanche trouvée | Ramassé et échantillon pris appel 911 |
| 2. | 2023-10-13 | 14h15 fin récréation | Parc-école | Seringue sans aiguille trouvée, parc des petits | Ramassé, recherche de l'aiguille, jeté poubelle Aiguille trouvée par [REDACTED] |
| 3. | 2023-11-07 | diner | Rue Notre- Dame | une jeune femme intoxiquée se promène sur la rue Notre Dame avec un dossard jaune sur le dos | Brigadière [REDACTED] appelé police |
| 4. | 2023-11-07 | PM | Cour d'école | Vapoteuse trouvée | Jeté par la direction |
| 5. | 2023-11-16 | 6h50 | Parc-école | Itinérant avec propos violents | [REDACTED] / appel policiers/ [REDACTED] [REDACTED] et intervenu |
| 6. | 2023-11-20 | | | Clôture installée | |
| 7. | 2024-01-31 | 15h | Rue Bérard, devant SDG (porte de garage) | 2 itinérants qui boivent et fument | Direction les interpelle et ils disent qu'ils vont quitter (taxi) 911 appelé : vont envoyer des policiers 15h15 : ils sont |

| | | | | | | | |
|-----|------------|------|-------------------------------------|----------------------|--|---|--|
| | | | | | | Un enseignant arrivait dans les buissons donnant sur le parc-école avant l'arrivée des élèves | |
| 49. | 2024-06-10 | 5h30 | Entrée des élèves par le parc-école | Excréments humains | | Nettoyé par le concierge avant l'arrivée des élèves | |
| 50. | 2024-06-10 | 14h | Ruelle derrière l'école | Injection de drogues | | Une enseignante rapporte avoir vu une personne se piquer dans la | |

| | | | | | | | |
|-----|------------|----|----------------------|---------------------------|--|--|--|
| | | | | | | ruelle. [REDACTED] est allé voir et la personne avait quitté la ruelle. | |
| 51. | 2024-06-11 | 8h | Traverse ND et Green | Comportements dérangeants | | Trois élèves et la brigadière nous rapportent qu'un itinérant a donné un coup d'épaule à un élève de 6e et il les a suivis par la suite jusqu'à l'école. Une intervention a été faite avec les élèves et les | |





Parents de l'école Victor-Rousselot



Bonjour. Soyez vigilants si vous passez par le passage derrière la cour sur Atwater pour vous rendre au service de garde. Un petit campement s'est formé. Ce matin vers 8:15, après avoir déposé ma fille, je me suis fait suivre et crier après par une personne en état d'ivresse (?). Il a finalement lancé une roche à une ambulance et envoyer promener trois autos en plein milieu de la rue. Je vais maintenant passer par Notre-Dame. Bonne journée!





Victor-Roussielot

Bâtiment Victor Roussielot
(1882-1883)

Près de sa place française, au milieu
de l'avenue grande et large de passage,
le lycée Victor-Roussielot, il est
reconnu pour ses intérieurs sobres
et sa couronne comme l'édification
de style d'éclectisme, première expression
de l'éclectisme de l'école de l'école
révisées.

Université
Montréal

Chers parents,

Lorsque les enfants du groupe de maternelle MA jouaient dans le parc aujourd'hui en fin de journée, une résidente du quartier criait sur la rue Doré. Nous avons donc pris la décision de faire entrer les élèves. Un retour a été fait avec les enfants en classe avant le départ.

Si vous avez des questions, n'hésitez pas à communiquer avec l'école.

Cordialement,

[Redacted]
[Redacted]
Directrice







Lundi 7h15 a.m un homme désorganisé crie à tue tête au coin atwater/n-d et la brigadiere avait tellement peur qu'elle est rester sur green/n-d 15 minutes donc pas sécuritaire pour les enfants du tout!

Elle a arrêter un policier qui est aller le voir!après il est rentrer au mcdo!

2-Vers 8h interventions des policier devant et dans le mcdo plusieurs véhicules obstruent la traverse d'écoliers et arrestation au même moment interventions en ambulance pour la MBL Oufff ça c'était seulement lundi matin 🙄

Mardi sur l'heure du midi des échanges douteuse avec les triporteurs fin des classes arrestation coin poulet rouge

Mercredi une maman m'avise qu'un gars se masturbe ds le

Mercredi une maman m'avise qu'un gars se masturbe ds le mcdo

Elle a appeler la police
En même temps une fille très désorganisé sur green entre workman /n-d crie et lance son sac de cannettes
Policiers sont intervenu

Oufff ont est juste mercredi





Une maman m as dit à la fin des classes aujourd'hui une fille faisant de la danse poteau devant les enfants....jvais essayer de lui demander je crois qu'elle a filmer

21 h 36

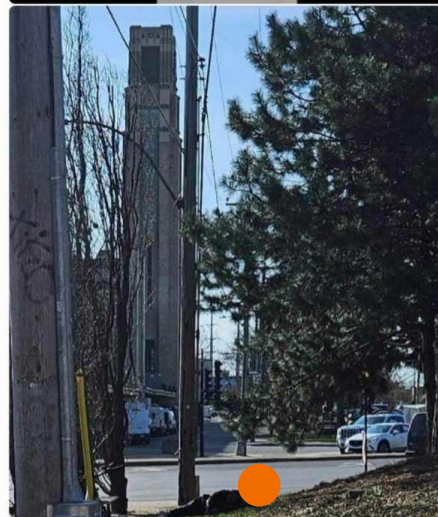

Lire (k)



0:02 / 0:14

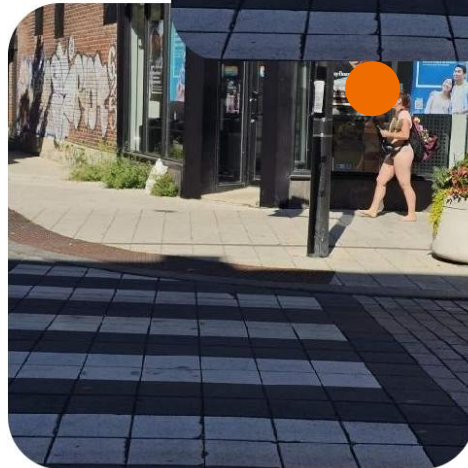
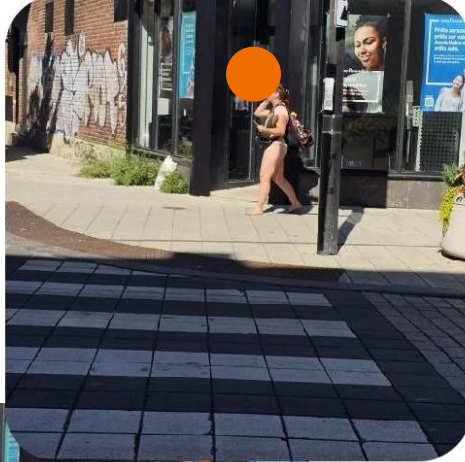

En bobette?
Semblait elle intoxiquée?

Est-ce la même femme selon
toi?

18 h 51 100% 12%

Parents de l'école Vi...

Faitte attention cette femme résidente du centre elle crants après les enfants elle disait tayeul Vous faite trop de bruit on est pas capable dormir elle disais qu'elle étais sergente de police... ca recommence 🤔



Messages non lus

Ce midi
A la sorti des élèves pour dîner
coin rose de lima notre dame

Oui probablement intox
Et apparemment qu après elle
courait après des jeune du
secondaire avec un bâton pres
du dollorama



Au moins 4 reportages de différents médias ont rapporté les débuts turbulents de la Maison Labre, il y a un mois. L'automne dernier, on nous avait promis lors de l'assemblée d'information au sous-sol de Saint-Zotique que ce ne serait pas une répétition du fiasco de Cactus dans le quartier des spectacles, Ma question: si ce n'était pas prêt, pourquoi ne pas avoir attendu de l'être? On n'a jamais une 2ème chance de donner une 1ère bonne impression. La directrice, lors des entrevues qu'elle donnait le 26 avril, assurait que l'ouverture de la porte principale sur Atwater permettrait de mieux contrôler la situation. Eh bien moi ce soir j'y étais sur Atwater de ce côté-là, et en attendant de traverser j'ai été témoin d'agressions à coups de planche à rouler et de trépied en métal, avant que trois itinérants (je suppose) se mettent à courir d'un bord à l'autre de l'avenue en plein trafic. Il aurait pu avoir mort d'homme drette là. Plus tard à la SAQ j'en ai vu un autre fuir avec une bouteille en proférant des menaces et deux agents de sécurité se sont lancés à sa poursuite. J'habite dans ce quartier mais pas dans les alentours, et vraiment les voisins immédiats ont toute ma sympathie.



[Redacted]

Il y a une nouvelle tente noire sur le terrain de la ville sur Atwater

[Redacted]

[Redacted] a vu des gens baiser en plein devant le centre à 17:15 l'autre jour en revenant de travailler. C'est degueulasse, je suis découragée...

[Redacted]







During lunch hour on Wednesday, CTV News witnessed a conflict between a school employee and several men who approached the children through the fence.

Montreal police were called and school staff cleared students out of a large area of the playground.

Date 29 mai 2024, 21 h 01

 Chiffrement standard (TLS).

[Afficher les détails de sécurité](#)

Bonjour ,
Mardi le 28 mai 2024 après les classes un usagé de la maison Benoît Labre a pris place dans un véhicule hatchback blanc pour ce qui me semblais une transaction de drogue .Nous avons moi et mon fils commencer à traverser au coins de Notre-Dame et Bérard le vehicule toujours avec l'usager à commencer à rouler vers nous et à freiner à 1 pouce de nous pour nous faire peur même si nous avons la moitié de la rue de traverser et priorité .L'usager a commencer à me hurler , le véhicule à tourner sur N-D ouest et l'usager est descendu et nous a foncer dessus en nous criant qui allais nous tuez et nous cassez la gueule.Il a traverser la rue et voyant que je ne me laissais pas faire il a commencer à être violent verbalement avec mon fils de 12 ans en lui disant qu'il étais mieux de ce surveiller qu'il allais le battre et lui casser les jambes quand il allais le recroiser ,les menaces on durer de Bérard a Rose de lima .J'ai pu parler à une superviseur de la police deux coins de rue plus loins et elle m'a dis qu'elle allais envoyer un policier vérifier avec ma description .
Merci et bonne soirée

Pourquoi nous (citoyens) avons perdu confiance...

- **Le volet drogue du projet Maison Benoit Labre était connu par l'arrondissement du Sud-Ouest depuis 2018**
 - 30 oct 2019 : [PV de la Séance d'information \(*fausse consultation publique*\) de l'arrondissement du Sud-Ouest](#)
 - 13 août 2023 : La majorité des citoyens ont appris la nature du projet MBL par un [article paru dans La Presse](#)
 - 11 sept 2023 : Les élus ont reconnu savoir pour le volet drogue depuis 2018, lors du [Conseil d'arrondissement \(45min55sec\)](#)
 - 6 mai 2024 : Les élus ont reconnu qu'il n'y a jamais eu de consultation publique, ni intention. Référence à la charte 89.4 de la Ville de Montréal (pas de référendum pour un projet social), lors du [Conseil d'arrondissement \(29min47sec\)](#)
- **Il n'existe pas de règles pour déterminer la proximité d'un centre de consommation supervisé par rapport à une école ou un centre de la petite enfance.** C'est ce qu'a indiqué la directrice régionale de santé publique de Montréal, Mylène Drouin, devant des élus fédéraux (Ottawa)
 - [Aucune règle sur la proximité avec les écoles et les CPE](#)
La Presse | Mylène Crête | 30 mai 2024
- **Une exemption temporaire est accordée au centre**
 - 17 nov 2023 : Extraits d'une communication par le centre aux membres du comité bon voisinage
 - *(...) nous venons tout juste de recevoir l'exemption temporaire du Directeur National de Santé Publique pour poursuivre le développement de notre nouveau centre d'accueil dans le quartier Sud-Ouest.*
 - (...) Nous sommes impatients de vous parler de cette avancée prometteuse et de discuter en détail des mesures de sécurité rigoureuses et du suivi renforcé de notre équipe d'intervention qui accompagneront cette exemption temporaire. Il est essentiel de rappeler que cette exemption temporaire est primordiale pour assurer la sécurité et le bien-être des personnes en situation précaire qui consomment des substances illicites. Elle comprend des mesures de sécurité rigoureuses et sera mise en place de manière conditionnelle et temporaire.*

Pourquoi nous (citoyens) avons perdu confiance...

- Le responsable de l'urbanisme de l'administration avait confirmé que **la proximité avec les enfants n'était pas analysée lorsque la Ville doit approuver l'emplacement d'un refuge ou d'un autre service**
 - [Source: « Ma fille ne veut même plus venir à l'école »](#)
La Presse | 29 mai 2024
- [Upcoming public consultation on cohabitation with unhoused Montrealers, St-Henri resident 'tired of being lied to'](#)
CityNews | Erin Seize | Publié le 2 janvier 2025
- [Opinion: A case study on how not to build community trust](#)
Michael MacKenzie Special to Montreal Gazette | Published Jun 05, 2024
- Autres articles
 - [L'an dernier, 2.5 millions de seringues usagées ont été retrouvées à Ottawa](#) (24 août 2023, Thomas Gerbet - Radio-Canada)
 - [Une fillette de deux ans d'Ottawa hospitalisée après avoir mis une seringue dans sa bouche](#) (11 février 2024 - Radio-Canada)
 - [Décès liés aux opioïdes et aux stimulants au Canada \(janvier 2016 à juin 2023\)](#), Agence de la santé. publique du Canada
 - ['Pseudo-science': New study decries Alberta government report on safe consumption](#) (Nov 07, 2023 - The Canadian Press)
 - [Ottawa permet à la Colombie-Britannique de faire marche arrière](#)
La Presse Canadienne | Décriminalisation des drogues dans les lieux publics (7 mai 2024)
 - [Opioïdes : les leçons de l'Oregon](#) (*La Presse | Publié le 11 mai 2024*)
 - [B.C. banning illicit drugs near playgrounds, spray pools, skate parks](#) (Sept 14, 2023)
 - [Faut-il disperser les services pour toxicomanes et itinérants dans la ville? À Montréal et à Ottawa, des voix s'élèvent pour cesser de concentrer les ressources d'aide. D'autres défendent l'idée](#) (Août 26, 2023 - Thomas Gerbet)